09/09/2025

# בדיקת התכנות משפחת מותנה מושב בני ראם

## מטרות בדיקת ההתכנות:

- יצירת מתווה הסדרה למשק
- הערכת עלויות חריגות והסדרה
- הערכת עלויות הקמת בריכה
- מתווה דרך להקמת פל"ח
- תחשיב עלות היוון חצר

## בדיקת ההתכנות התחלקה למספר שלבים:

1. סקירת החומרים וקבלת סטטוס עדכני- סריקת מפת מדידה שהתקבלה, סריקה של כלל ההיתרים, סקירת התב"ע הקיימת ותבע"ות אחרות רלוונטיות, השוואת ההיתרים למצב הקיים ואיתור חריגות.

2. הקמת מתווה הסדרה למשק – תחשיבי הערכת עלויות הגשה במצב קיים, ופתרונות הסדרה לקיים במשק.

3. ביצוע תחשיבי פיתוח – עלויות רכישת זכויות מהוונות 3.75% או 33%, עלויות דמי היתר למגורים, תחשיבי פל"ח ותחשיבי פיצול.

4. יצירת מתווה תכנוני – על פי המצב הקיים בנחלה, בהתאמה למפת המדידה הנוכחית והתוכנית העתידית למשק.

שווי הזכויות בנחלה הסתמך על נתונים וסריקת שומות בסביבה משנת 2024. בדיקת ההתכנות בוצעה על סמך גבולות התב"ע הנוכחית. דמי ההיתר המוצגים בבדיקה הינם בהתאם למועד הבדיקה והינם מתעדכנים בהתאם למועד הגשת הבקשה לרמ"י.

**מזמין העבודה מודע לכך שלא בוצעה שומה למשק, ושהערכות אלו בוצעו לשם קבלת סדר גודל ראשוני בלבד ואינם מהוות אסמכתא משפטית.**
**בדיקת ההתכנות לא כוללת בתוכה חישובי אגרות בניה מיסים והיטלים.**

**העבודה בוצעה על פי מפת מדידה מצבית מיום 22/05/2024 ע"פ תב"ע 456-0179283 אשר מציינת את שטחי המבנים וגבולותיהם החיצוניים בלבד ועל כן קיימת מגבלה לבחינת המצב הבנוי הפנימי של המבנים, גבהים וחזיתות.**

**בדיקת התכנות זו הוכנה עבור מזמינה ולמטרתה בלבד. אין היא מהווה תחליף לייעוץ משפטי ו/או לשומה שנערכה על ידי שמאי מקרקעין מוסמך ואין להסתמך עליה לכל מטרה אחרת. השימוש בה נאסר על כל צד שלישי שהוא אינו המזמין, ועורכי בדיקת ההתכנות לא יהיו אחראים להסתמכות כלשהי כאמור. מובהר, כי בדיקה זו אינה מהווה תחליף לייעוץ מקצועי. דמי ההיתר המופיעים בבדיקה הינם בהתאם למועד כתיבת הבדיקה, ככלל רמ"י נוהגים לשנות את הערכים מעת לעת.**

# ניתוח תב"ע קיימת

על המושב חלה תב"ע 456-0179283. עיקרי זכויות התב"עות הנוכחיות הם:

- הקמת 3.5 בתי מגורים 630 מ"ר עיקרי + 212 מ"ר שירות + 150 מ"ר מרתפים
- בריכת שחייה

BoosT
החברה לפיתוח נכסים

# תב"ע לפל"ח בר/2020

התב"ע מאפשרת הקמת מבנים לפעילות שאינה חקלאית בהתאם לשימושים הבאים:

18. בחלקה א' יותרו השימושים כדלקמן:

✓ א. מגורים בהתאם לתכניות תקפות החלות בשטח.

ב. מבנים חקלאים.

ג. אחסנה למעט אחסנה גלויה.

ד. מלאכה ותעשיה זעירה.

ה. שירותי משרד שונים לבעלי מקצועות חופשיים, גני-ילדים, פעוטונים, משפחתונים, מרכז יום לקשיש, שרותי רפואה אלטרנטיביים אישיים.

ו. תעשיה חקלאית, הקשורה באופיה ובהיקפה ישירות לעיסוקו החקלאי של בעל המשק.

ז. מבנה לאורח כפרי בהתאם להנחיות משרד התיירות, משרד החקלאות וממ"י.

✓ ח. תותר הצגת ומכירה של מוצרים המיוצרים בתחום השטח המיועד לתעסוקה לא חקלאית, כשימוש נלווה, בלבד שלא יעלה על 50 מ"ר. במידה ולא קיימת פעילות לא חקלאית במקום אין לאפשר הצגת ומכירה של מוצרים, ופעילות זו תהווה סטייה ניכרת מהוראות התכנית.

לא יותרו שימושים לצרכי בידור ואירועים היוצרים רעש והטרדה לשכנים.

25. <u>טבלת זכויות והוראות בניה לשימושי פל"ח</u>

| סוג השמוש | מס' יח' בנחלה | סה"כ השטח לבניה (עיקרי + שירות) בשטח המותר | גובה מקסימלי | קווי בנין | מרווחים | | |
|---|---|---|---|---|---|---|---|
| מגורים בתחום הנחלה | בהתאם לתכנית תקפה החלה במקום | לפי תכנית מתאר ו/או מפורטת החלה במקום | לפי תכנית מתאר ו/או מפורטת החלה במקום | לפי תכנית מתאר ו/או מפורטת החלה במקום | לפי תכנית מתאר ו/או מפורטת החלה במקום | | |
| מבני פל"ח לשימושים כאמור בסעיפים: 18 ג', 18 ד', 18 ו', 18 ח' | _____ | עד 500 מ"ר למבנה חדש או מוסב. ** | גובה שיא הגג מפני הקרקע לא יעלה על 5.20 מ' במבנים הקיימים עפ"י היתר גובה המבנה יהיה בהתאם לבקשה להיתר המאושרת. | עפ"י הוראות הבניה הקבועים למבני משק בנחלות בתכנית בנין עיר החלה במקום ובתנאי שמיקום המבנה לא יהיה בחזית המגרש. | מרחק בין מבנה פל"ח לכל מבנה אחר באותה נחלה | מרחק בין מבנה פל"ח לכל מבנה מגורים בנחלה גובלת | מרחק בין מבנה פל"ח לבין כל מבנה שאיננו למגורים בנחלה גובלת |
| | | | | | 3 מ' או 0 בהתאם לתנאים הטופוגרפיים | מינימום 25 מ' | מינימום 8 מ' |
| מבני פל"ח לשימושים כאמור בסעיף 18 ה' | _____ | עד 100 מ"ר (יופחת משטחי בניה מותרים לשטחי פל"ח) ** | עד גובה 2.8 מ' | עפ"י הוראות הבניה הקבועים למבני מגורים בתב"ע החלה על המקום. וכאמור בסעיף 22 | | | |
| מבנה לארוח כפרי כאמור בסעיף 18 ז' | 2 יח' | עד 80 מ"ר סה"כ ליחידות הדיור. שטח מינימום ליח' דיור 24 מ' מקסימום 40 מ'. (שטח זה יופחת משטחי בניה המותרים למבני פל"ח). ** | 1 קומה. 3.5 מ' | עפ"י הוראות בניה הקבועים למבני מגורים בתב"ע החלה במקום. | מרחק בין מבנה מגורים וכל מבנה אחר עד למבנה קייט כפרי 5 מ' או צמוד. | | |

BoosT
החברה לפיתוח נכסים

# חוזה חכירה

לנחלה קיים חוזה חכירה שנעשה במסגרת היוון בשיעור 3.75%.

קיבולת הבניה בחוזה החכירה הוא 454.5 מ"ר כאשר מתוכם 390.9 מ"ר עיקרי ו-63.6 מ"ר שירות.

כלומר, בנחלה לא קיימת מגבלה המחייבת ברצף בן דורי ליחידה צמודת קיר, לא קיימת מגבלת שימוש בסל הזכויות (בית ראשון 160, בית שני 160) וכן ניתן להקים בית שלישי בנחלה כל עוד התב"ע מאפשרת זאת.

בנוסף על כל תוספת בניה מעבר לשטח המאושר בחוזה + שטח שנרכש לאחריו בדמי היתר במידה וקיים, יידרש תשלום דמי היתר בשיעור 91% משווי הזכויות הנוספות.

**9. בניה נוספת בחלקת המגורים**

**מימוש זכויות בניה למגורים מעבר ל 454.5 מ"ר, מתוכם 390.9 מ"ר עיקרי ו 63.6 מ"ר שירות, בחלקת המגורים ובשטח הנוסף עבורו שולמו דמי חכירה מהוונים, יתאפשר בכפוף לקיומה שללל תכנית תקפה ובכפוף לתשלום דמי חכירה מהוונים בשיעור של 91% משווי זכויות הבניה הנוספות, כאמור, תוך מתן הנחותת אזוריי עדיפות.**

כפי שנמסר לנו ממזמיני הבדיקה, מקודמת בימים אלו בנחלה עסקה לפיצול מגרש. במסגרת הפיצול נרכשו 75 מ"ר נוספים בדמי היתר, כלומר נראה כי קיבולת הבניה בחוזה החכירה העדכני (לאחר הפיצול) תהיה 369.5 מ"ר (454.5-160+75). הבדיקה נעשתה בהתאם לקיבולת הבניה הנ"ל.

בעת קבלת חוזה החכירה החדש (שלאחר הפיצול) ניתן יהיה לעדכן את הבדיקה בהתאם במידת הצורך.

תאריך: 30/01/2025

הנדון: הודעת רשות מקרקעי ישראל בקשר לתוספת בניה

תאריך ערך החשבון : 30/01/2025

גוש: 5463 חלקה: 33

הננו להודיעכם כי נהיה מוכנים להסכים לתוספת בנייה בנכס הנ"ל, וזאת לאחר שתשלמו את התשלומים המפורטים בטופסי הקבלה/חשבונית –מס המצורפים, בסכומים ובזמנים הנקובים בהם.

להלן פירוט שטחי תוספת הבנייה המבוקשת במ"ר (עיקרי/שירות):

| תיאור השטח | שטח כולל (מ"ר) | שטח פטור (מ"ר) | שטח חייב תוספת בניה (מ"ר) | שטח חייב להשלמת זכויות (מ"ר) | שווי מ"ר (₪) | ערך תוספת בניה (₪) | ערך להשלמת זכויות (₪) |
|---|---|---|---|---|---|---|---|
| עיקרי מגורים | 91.73 | 15.9 | 75.83 | 0 | 4,801.82 | 364,122.2 | 0 |
| שטח שירות-אחר | 63.6 | 63.6 | 0 | 0 | 0 | 0 | 0 |
| זכויות בגין עסקת דמי חכירה | 375 | 375 | 0 | 0 | 0 | 0 | 0 |
| סה"כ | 530.33 | 454.5 | 75.83 | 0 | | 364,122.2 | 0 |

לצורך אישור הבקשה לתוספת הבנייה הנ"ל נקבעו דמי היתר בסכום: 390,994.42 ₪ (כולל מע"מ), בהתבסס על הנתונים הבאים:

# סטטוס קיים במשק

1. בית מגורים ראשון + שלישי + רביעי
1.1. פרגולה
2. בית מגורים שני
2.1. פרגולה
3. מחסן חקלאי

בהיתר
הגשת תוכניות הסדרה
להריסה/ הסדרה

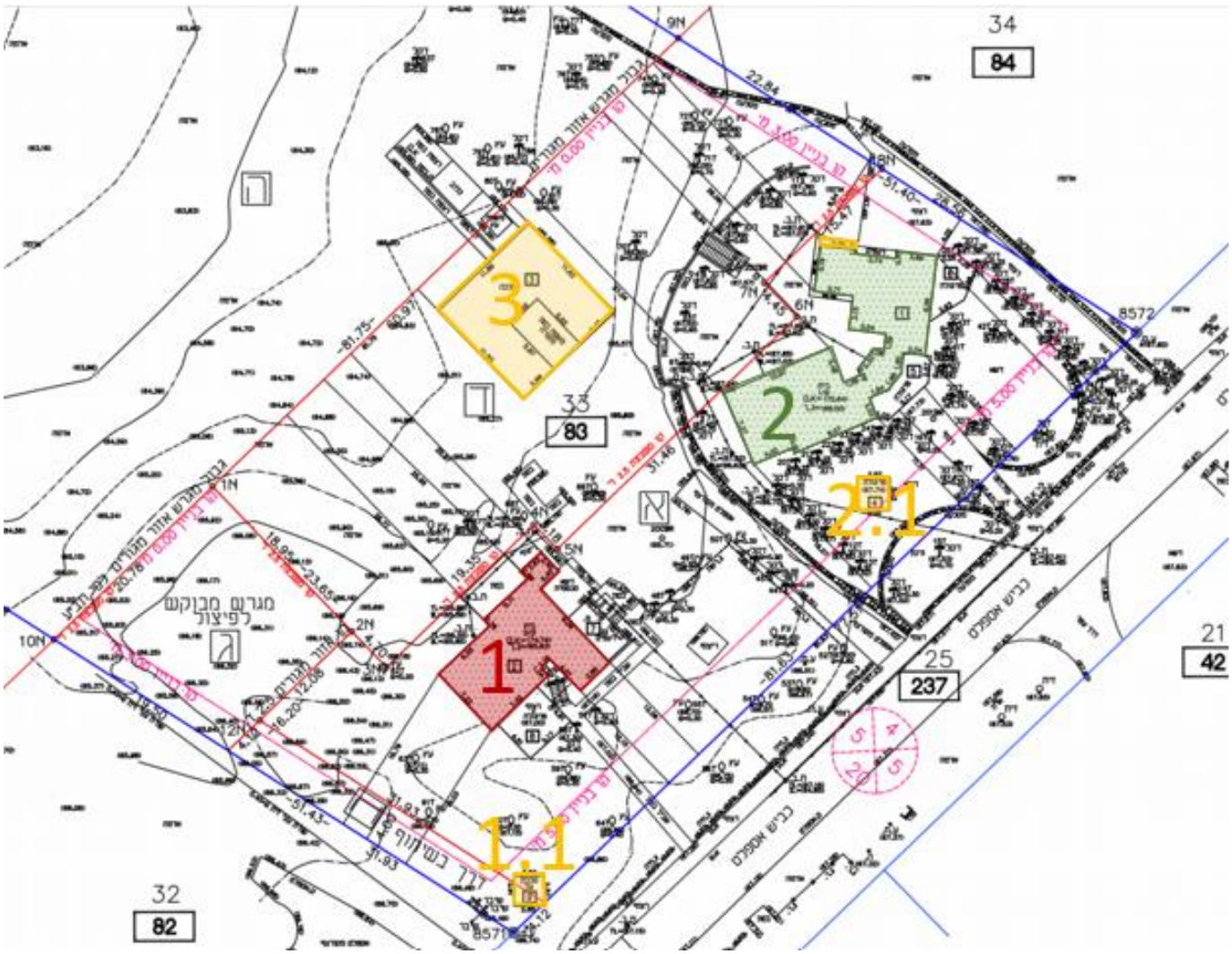

# מתווה הסדרה

**מבנה 1 - בית מגורים ראשון + שלישי + רביעי:**

סטטוס: לאחר בדיקת מפת המדידה בשילוב הלוויין, נמצא ששטחי המגורים במבנה מגיעים לגודל של כ-**224 מ"ר** (מפלס תחתון 112, מפלס עליון 112) + פרגולה כ-**45 מ"ר – חלקן סנטף**.

בפועל המבנה מחולק ל-2 בתי מגורים כדלהלן:

**בית מגורים ראשון:** בשטח של כ-**112 מ"ר** (מפלס עליון).

**בית מגורים שלישי:** בשטח של כ- **62 מ"ר** (מפלס תחתון).

**בית מגורים רביעי:** בשטח של כ-**50 מ"ר** (מפלס תחתון).

למבנה קיים היתר משנת 2000 המתיר בית מגורים **אחד** בגודל של **204.88 מ"ר** עיקרי ושירות (מפלסים תחתונים 98.46, מפלס עליון 106.42).

השלכות: נראה כי המבנה עומד לא בהתאם להיתר שכן נעשו בו שינויים כמפורט בעמוד הבא. עיקר השינויים נובעים מהקמת פרגולות בשטח של כ- 45 מ"ר המסומנים בצהוב מקוקו, מהרחבת המבנה בשטח של כ- 5 מ"ר המסומנים בצהוב מלא וכחול. קיים פער נוסף של כ- 15 מ"ר הנובע מאופן חישוב השטחים (מסומן באדום) – בחישוב השטחים בהיתר הורידו משטח המבנה 10 מ"ר ממ"ד ועוד 5 מ"ר שטח מדרגות במפלס העליון שלא נלקח בחשבון.

בנוסף קיימת עבירת שימוש – כ-112 מ"ר שבמפלסים התחתונים הוסבו לשימוש כבית מגורים שלישי ובית מגורים רביעי בנחלה. על כן קיימת בגינם חשיפה לדמי שימוש המוערכים בכ- 44,000 ₪ לכל שנה עד 7 שנים אחורה ובסה"כ כ- 308,000 ₪. יש להסדיר את המבנה כמפורט בהמשך או להתאימו להיתר.

בהנחה וחוזה החכירה החדש יהיה 370 מ"ר ובית המגורים השני מגיע לגודל של 185 מ"ר ישארו לנו למבנה הנ"ל 185 מ"ר פטורים מדמי היתר. יש להחליף את גג הפרגולות לסנטף.

15 מ"ר להסדרה בעלות של 7,800 ₪ למ"ר – 120,000 ₪.

## מפלסים תחתונים:

מופיע בהיתר אך לא נבנה

בנוי אך לא מופיע בהיתר

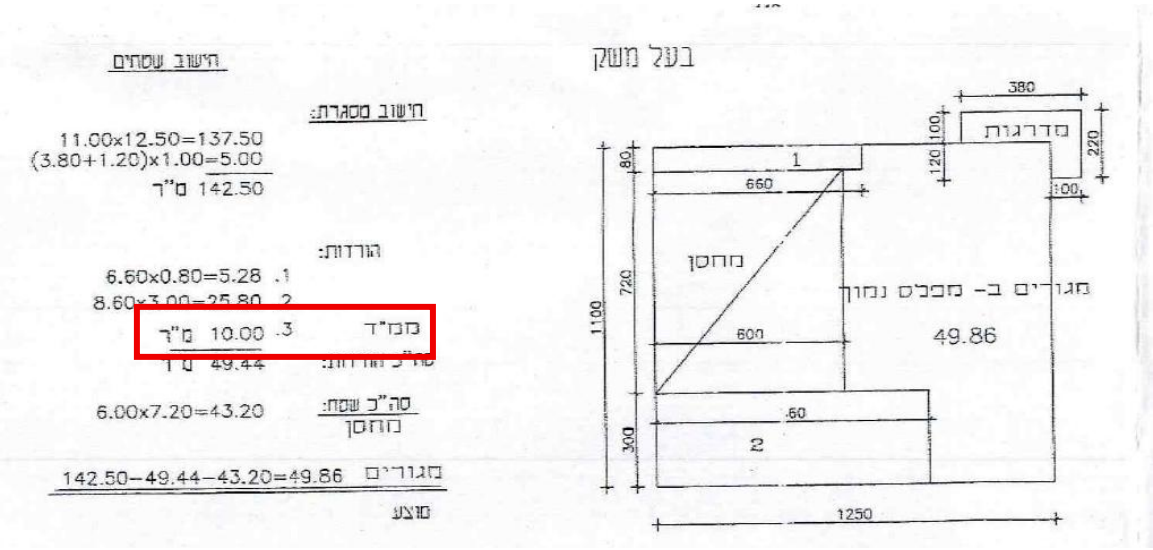

מפלס עליון:

הפרגולה
הזו סנטף
תוכנית קומת קרקע 1:100

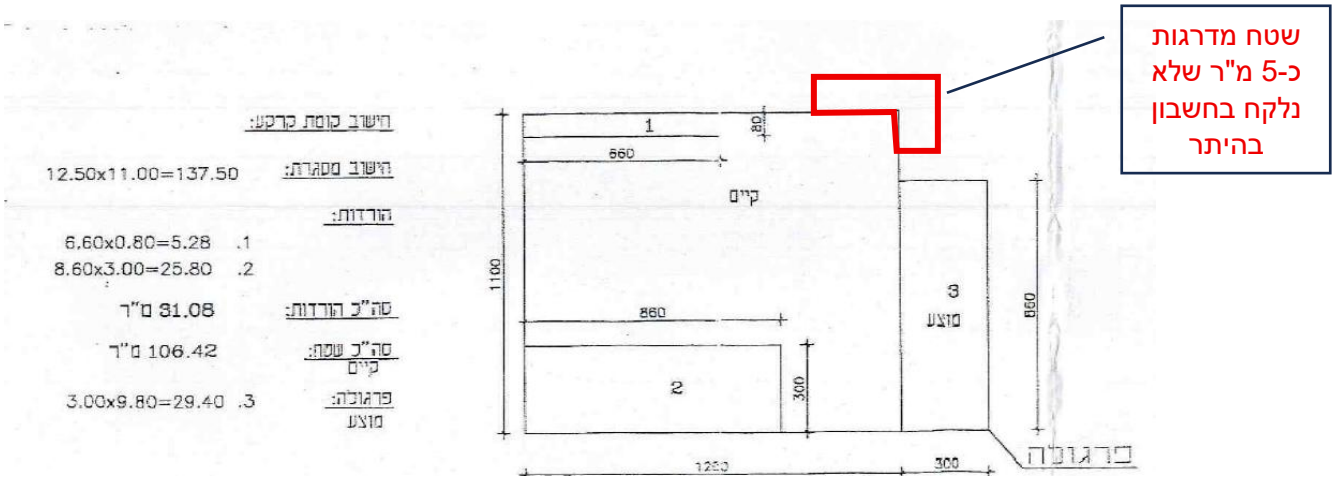
שטח מדרגות
כ-5 מ"ר שלא
נלקח בחשבון
בהיתר
חישוב קומת קרקע:
חישוב מסגרת: 12.50x11.00=137.50
הורדות:
1. 6.60x0.80=5.28
2. 8.60x3.00=25.80
סה"כ הורדות: 31.08 מ"ר
סה"כ שטח קיים: 106.42 מ"ר
פרגולה מוצע: 3. 3.00x9.80=29.40
קיים
מוצע
פרגולה

אפשרויות הסדרה:

**אפשרות ראשונה – הסדרת המבנה כבית מגורים ראשון**

קיימת אפשרות להסדיר את המבנה כבית אחד בגודל 224 מ"ר (בית ראשון). במידה וסך שטחי הבניה שיוסדרו יתכנסו בתוך השטח המותר בחוזה החכירה החדש (לאחר הפיצול) לא יחול תשלום דמי היתר בגין הסדרת המבנה. במידה וסך השטחים שיוסדרו יהיו מעבר למותר בחוזה החכירה החדש, בעת הסדרת המבנה יחול תשלום דמי היתר במוערך בכ- 7,800 ₪ למ"ר עיקרי ובכ- 3,900 ₪ למ"ר שירות נכון לתאריך הבדיקה. כלומר באפשרות זו יש לרכוש 39 מ"ר בעלות של כ-305,000 ₪.

**אפשרות שניה – הסדרת המבנה כבית מגורים ראשון + יחידה צמודת קיר –**

קיימת האפשרות להסדיר את המבנה כבית מגורים ראשון בשטח 169 מ"ר + יחידה צמודת קיר בשטח 55 מ"ר. במידה וסך שטחי הבניה שיוסדרו יתכנסו בתוך השטח המותר בחוזה החכירה בחדש (לאחר הפיצול) לא יחול תשלום דמי היתר בגין הסדרת המבנה. במידה וסך השטחים שיוסדרו יהיו מעבר למותר בחוזה החכירה החדש, בעת הסדרת המבנה יחול תשלום דמי היתר במוערך בכ- 7,800 ₪ למ"ר עיקרי ובכ- 3,400 ₪ למ"ר שירות נכון לתאריך הבדיקה. כלומר באפשרות זו יש לרכוש 39 מ"ר בעלות של כ-305,000 ₪.

יש לקבל את חוזה החכירה העדכני לאחר הפיצול ולעדכן את האבחנה בהתאם.

בכל אחת מהחלופות אנו ממליצים להחליף את קירוי הפרגולות לסנטף שקוף ובכך להימנע מתשלום דמי היתר בעבורן במידת הצורך.

יש לקחת בחשבון כי בעת הסדרת המבנה יידרש פתרון מיגון בהתאם להנחיות פיקוד העורף.

מעדיף לרשום בית קיים בהיתר ולקחת ריזיקה שלא יעלו על כך.

**מבנה 1.1 – קונסטרוקציה ללא גג.**

סטטוס: לאחר בדיקת מפת המדידה בשילוב הלוויין, נמצא ששטח המבנה מגיע לגודל של כ- **8 מ"ר**. לא נמצא כל היתר למבנה. המבנה חורג מקו בניין קדמי ומגבול מגרש.

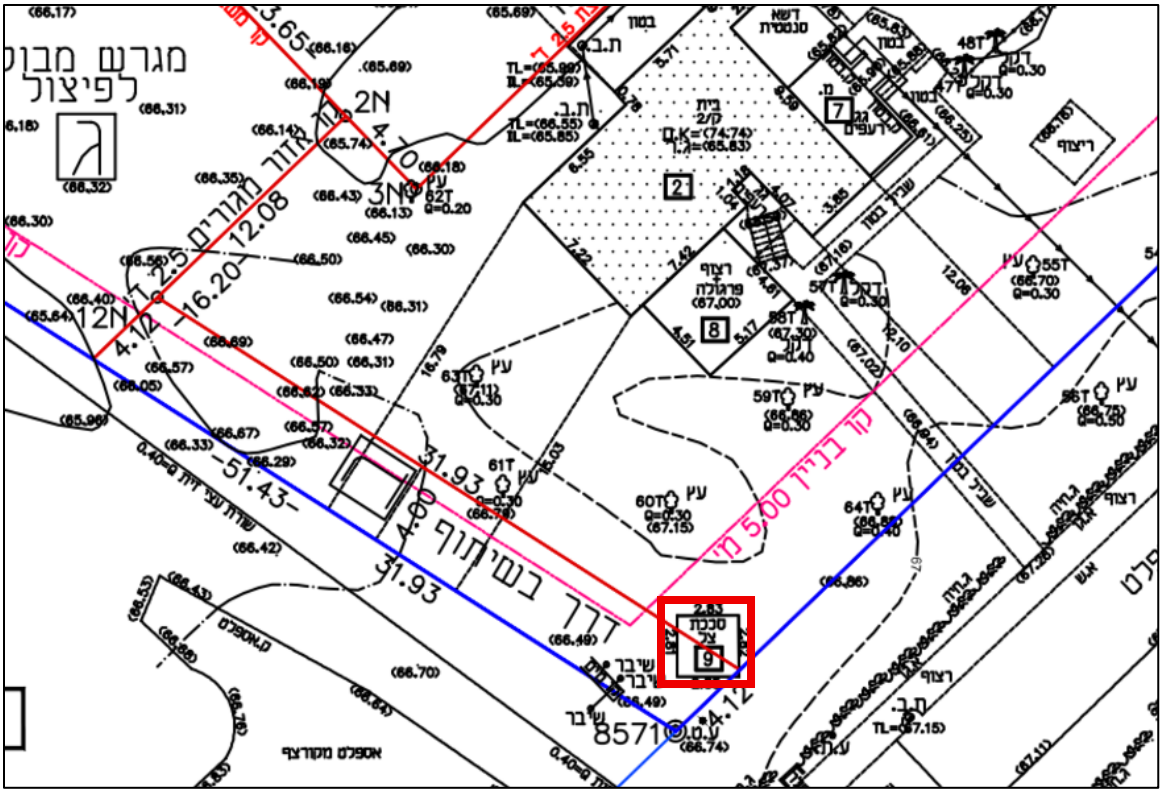


הלשכות: המבנה הינו קונסטרוקציה שעליו יש גידול ענבים , אין גג ואין קירות.
לא נדרש בהסדרה.

**המלצה – לבקש מהמודד לרשום את המבנה כפי שהוא ולא כסככת צל!**

**מבנה 2 - בית מגורים שני:**

סטטוס: לאחר בדיקת מפת המדידה בשילוב הלווין, נמצא ששטחי המגורים בבית מגיעים לגודל של כ- **185 מ"ר** + פרגולה כ- **17 מ"ר**. למבנה קיים היתר משנת 2000 המתיר בית מגורים בגודל **181.35 מ"ר**(עיקרי ושירות).

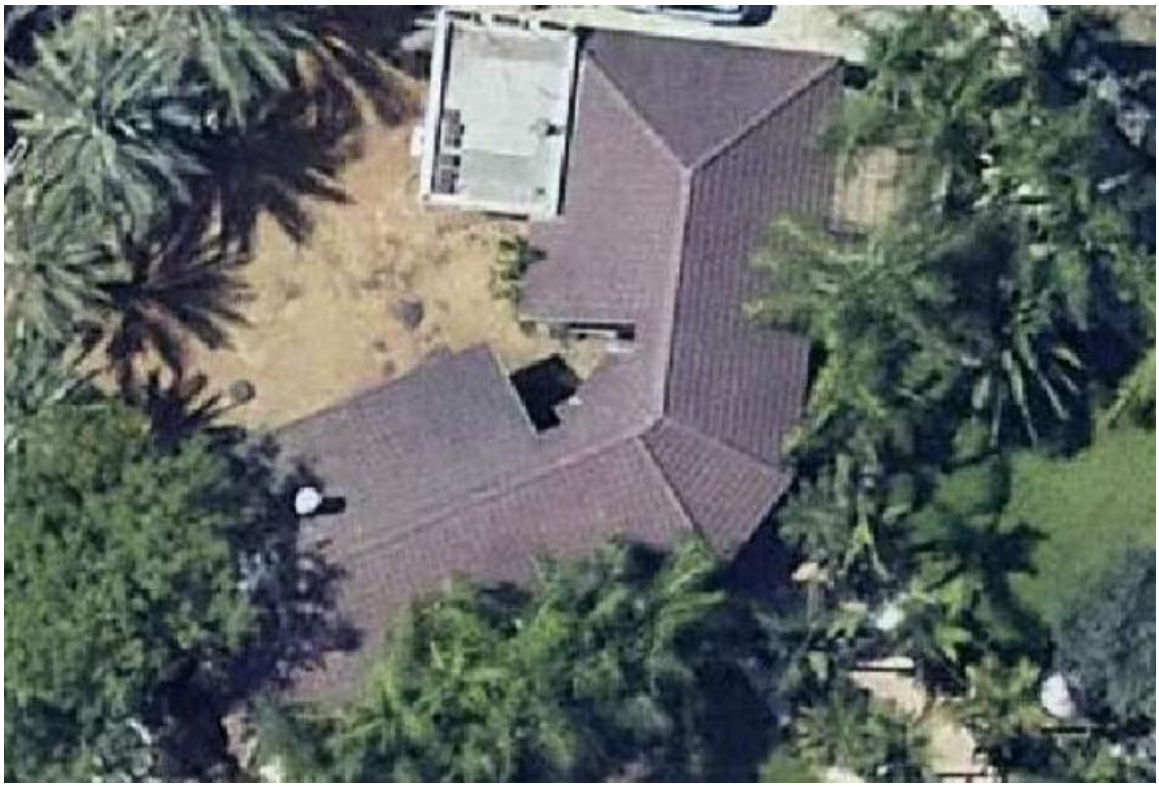

השלכות: בית המגורים עומד לא בהתאם להיתר שכן נעשו בו שינויים כמפורט בעמוד הבא. עיקר השינויים נובעים מהרחבת המבנה בשטח של כ-3.5 מ"ר המסומנים בצהוב מלא וכחול וכן מהקמת פרגולה בשטח של כ-17 מ"ר המסומנים בצהוב מקוקו. לא ייגבו כל דמי שימוש בגין המבנה. יש להסדיר את המבנה בהתאם למצבו הנוכחי.

בבדיקת ההתכנות יצאנו מנקודת הנחה כי סך השטח הפטור מדמי היתר ינוצל לטובת הסדרת הבית הנ"ל, יתרת השטחים הנדרשים ברכישה ינוצלו לטובת מבנה מס' 1, לכן במצב הנוכחי לא יחול תשלום דמי היתר בגין הסדרת בית המגורים השני.

במידה וסך השטחים שיוסדרו במשק יהיו מעבר למותר בחוזה החכירה החדש, בעת הסדרת המבנה יחול תשלום דמי היתר במוערך בכ- 7,800 ₪ למ"ר עיקרי ובכ- 3,400 ₪ למ"ר שירות נכון לתאריך הבדיקה. אנו ממליצים להחליף את קירוי הפרגולה לסנטף שקוף ובכך להינמע מתשלום דמי היתר בעבורה במידת הצורך.

מופיע בהיתר אך לא נבנה

בנוי אך לא מופיע בהיתר

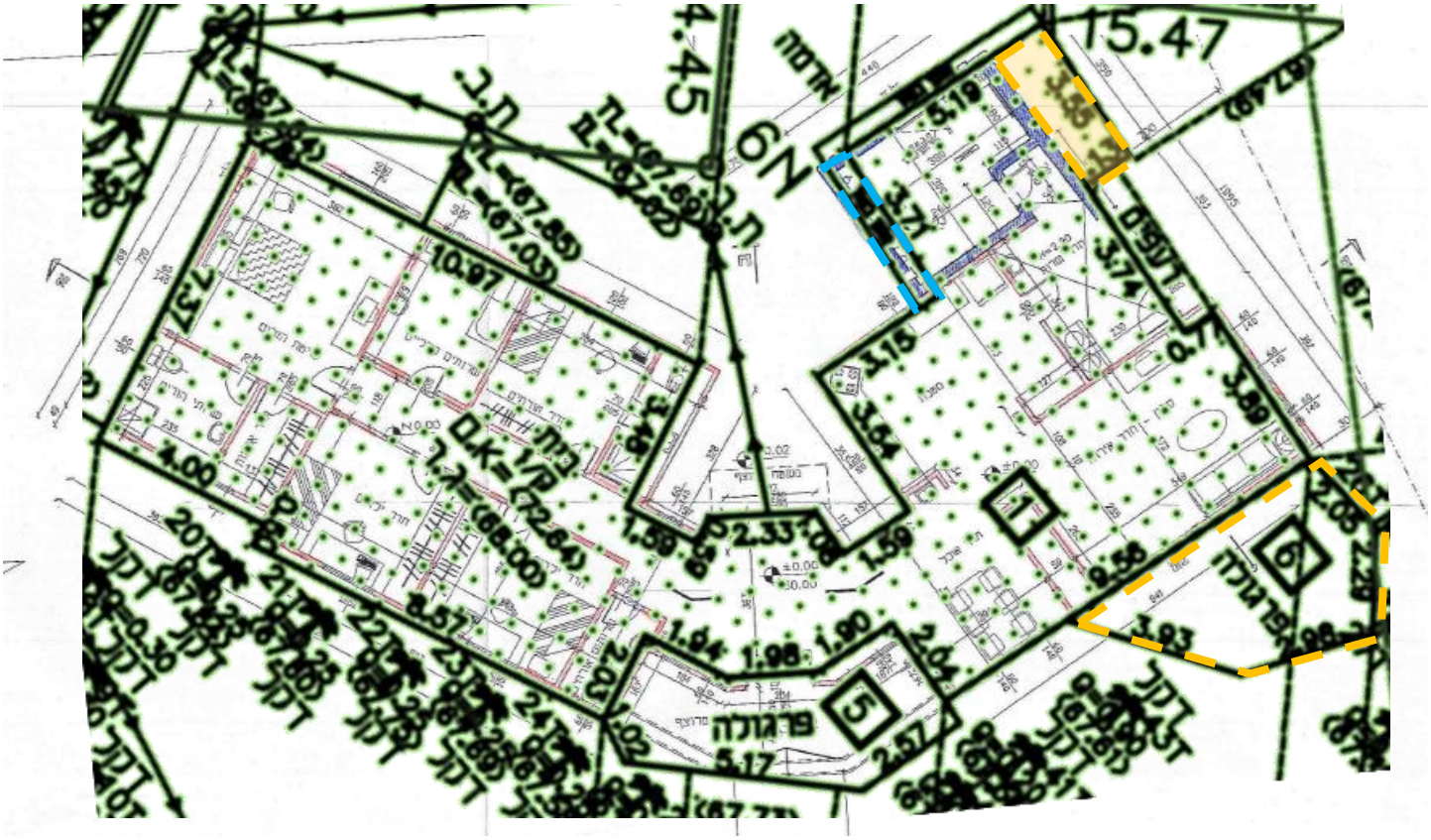

**מבנה 2.1 - פרגולה:**

סטטוס: לאחר בדיקת מפת המדידה בשילוב הלוויין, נמצא ששטח המבנה מגיע לגודל של כ- **9 מ"ר**. לא נמצא כל היתר למבנה. המבנה חורג מקו בניין קדמי.

הלשכות: המבנה עומד ללא היתר ומהווה שטח שירות לבית המגורים השני. לא ייגבו כל דמי שימוש בגין המבנה. יש להסדיר את המבנה או לפנות אותו.

המבנה חורג מקו בניין קדמי, בכדי להסדירו יש להרוס את החלק החורג מקו הבניין ולהגישו להיתר בניה כשטח שירות לאחד מבתי המגורים. במידה וסך השטחים שיוסדרו יהיו מעבר למותר בחוזה החכירה החדש, בעת הסדרת המבנה יחול תשלום דמי היתר המוערך בכ- 3,400 ₪ למ"ר שירות נכון לתאריך הבדיקה ובסה"כ כ-31,000 ₪.

אנו ממליצים להחליף את קירוי המבנה לסנטף שקוף ובכך להימנע מהריסה ואף מתשלום דמי היתר בעבורו.

**לבקש מהמודד –** לרשום סככה לא מקורה – 60% מעבר אור.

קירוי

**מבנה 3 – מחסן חקלאי:**

סטטוס: לאחר בדיקת מפת המדידה, נמצא ששטח המבנה מגיע לגודל של כ- **139 מ"ר**.
למבנה קיימים היתרים משנים, 1975 המתירים רפת בגודל **57.15 מ"ר**.

השלכות: המבנה עומד לא בהתאם להיתר שכן נעשו בו שינויים כמתואר מטה. עיקר השינויים נובעים מהרחבת המבנה בשטח של כ- 82 מ"ר המסומנים בצהוב מקוקו. יש להגיש את המבנה להיתר. בכדי להגיש את המבנה להיתר חדש יש לגשת במסלול חקלאי ועל כן להוכיח זיקה לחקלאות בהיקף נרחב מספיק בהתאם לטבלאות משרד החקלאות המפורטות בסוף הבדיקה.

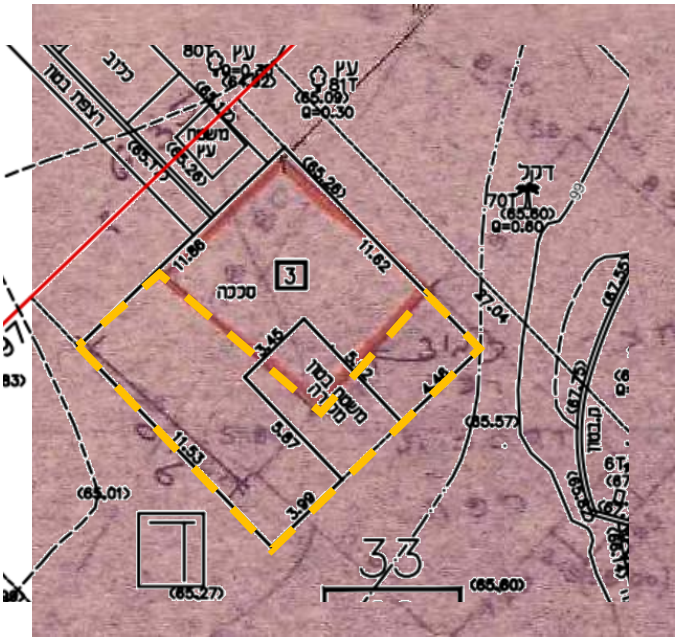


בנוי אך לא מופיע בהיתר

ניתן להסדיר את המבנה כצימרים במסגרת פל"ח תחת הגדרת מבנה לאירוח כפרי ובהיקף של עד 2 יחידות אירוח בשטח כולל של 80 מ"ר. את יתרת שטח המבנה ניתן להסדיר כמשרד (לא מוגבל במרחק) תחת הגדרת שירותי משרד שונים לבעלי מקצועות חופשיים.

היות ומדבר במשק מהוון שצורת ההיון אי רגולרית והנחיות רמ"י השתנו ולא מאפשרות יותר לבצע היוון בצורה שכזאת– בוצעה בדיקה מקדימה מול מחלקת חוזים לדורות אשר יאפשרו רכישת שטח נוסף בצורה אי רגולרית בשנית רק עבור אותו המבנה המבנה עומד מחוץ לשטח המהוון. על מנת להסדיר את המבנה כמבנה פל"ח בנחלה נדרש להוון שטח חצר כולל את שטח המבנה + הדרך אליו + שטחי החניות ( במידת הצורך) ולאחר מכן לגשת לעסקת פל"ח על אותו השטח המהוון הנוסף.

רכישת שטח חצר – עלות של 1,170 ₪ למ"ר .
רכישת דמי היתר לפל"ח – 2,500 ₪ למ"ר.
במידה ורוכשים שטח חצר ולאחר מכן מבצעים עסקת פלח על חלק ממנו – יבוצע קיזוז על אותו השטח ששולם עבורו פעמיים.

לסיכום אם נחשב את עלות העסקה שסומנה כסקיצה-
155* 1170 = 181,350 ₪
80* 1170 = 93,600 ₪
80* 2500 = 200,000 ₪
קיזוז של 93,600 ₪ עבור אותם 80 שנרכשו פעמיים.
**סך הכל לתשלום 381,350 ₪.**
**על תשלום זה יש לקחת בחשבון מס רכישה כחוק – 6% מגובה שובר התשלום.**

**יש לקחת בחשבון כי יידרש פתרון מיגון בעת הסדרת המבנה.**

**המלצה – היות והמבנה הקיים יותר גדול מ80 מ"ר אשר אותם יעדנו לצימרים וידרש בהתאמות לטובת כך , ההמלצה היא לתכנן בצמידות דופן לחלקת המגורים את מבנה הפל"ח ובכך לא לרכוש שטח חצר שאין עליו קיזוז.**

**הערה: נוהל האי רגולרי הינו נוהל חדש ויכול להשתנות מעת לעת.**

במידה ויוחלט על הסדרת בריכת שחיה כמפורט בהמשך, אנו ממליצים למקם את הבריכה במקום דרך הגישה למבנה הפל"ח ובכך לחסוך את עלויות רכישת החצר הנוספת.

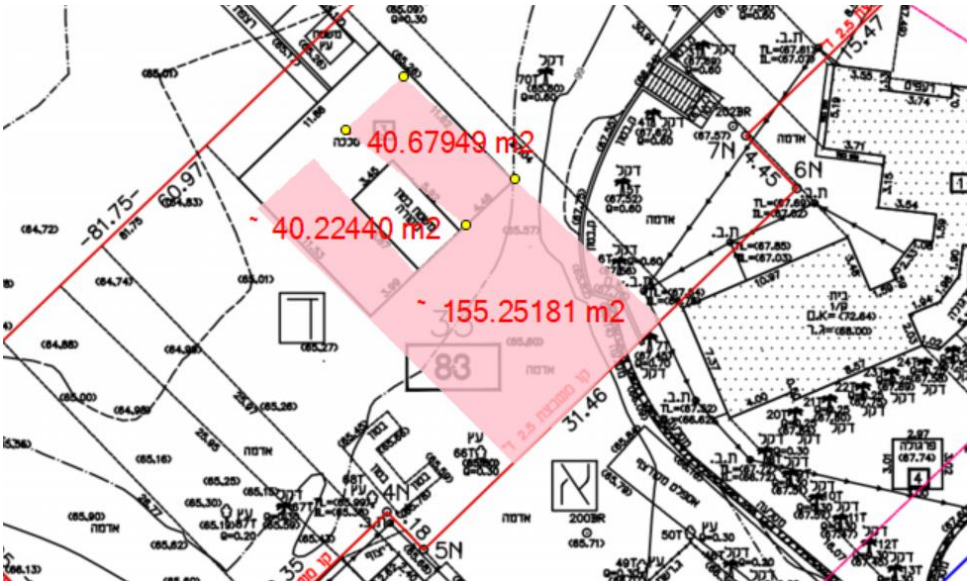

# מתווה להקמת בריכת שחייה

כחלק מבדיקת ההתכנות הועלתה האפשרות לבחינת הקמת בריכת שחייה מחוץ לשטח המהוון.

בכדי להקים בריכת שחייה מחוץ לשטח המהוון תחילה יש לרכוש שטח חצר נוסף בעלות של כ-1,170 ₪, לאחר מכן ניתן יהיה להקים עליו בריכת שחייה.

הקמת בריכת שחייה תהיה כרוכה בהשלמת תשלום דמי היתר המוערך בכ- 1,590 ₪ לכל מ"ר בריכה (להמחשה, עלויות בריכה בגודל של 50 מ"ר מוערכות בכ- 138,000 ₪ סה"כ).

**במידה ובעל הנחלה יבחר למקם את בריכת השחיה במיקום שהוא לא צמוד דופן לחלק המהוון ( כמו בהסבר הצימרים מעלה ) , יש לקחת בחשבון שנדרש ברכישת כל הדרך אל הבריכה ברוחב הבריכה לרכוש כשטח חצר כלומר 1170 לכל מ"ר.**

**לדוגמה אם בעל הנחלה יקים בריכה בגודל של 60 מ"ר עלות הבריכה הינה 165,600 ₪ לא כולל הדרך אליה .**

**הערה: נוהל האי רגולרי הינו נוהל חדש ויכול להשתנות מעת לעת.**

להלן צילום מתוך מפת המדידה המציג את מיקום הבריכה רעיונית ואינו תואם גדלים מדוייקים.

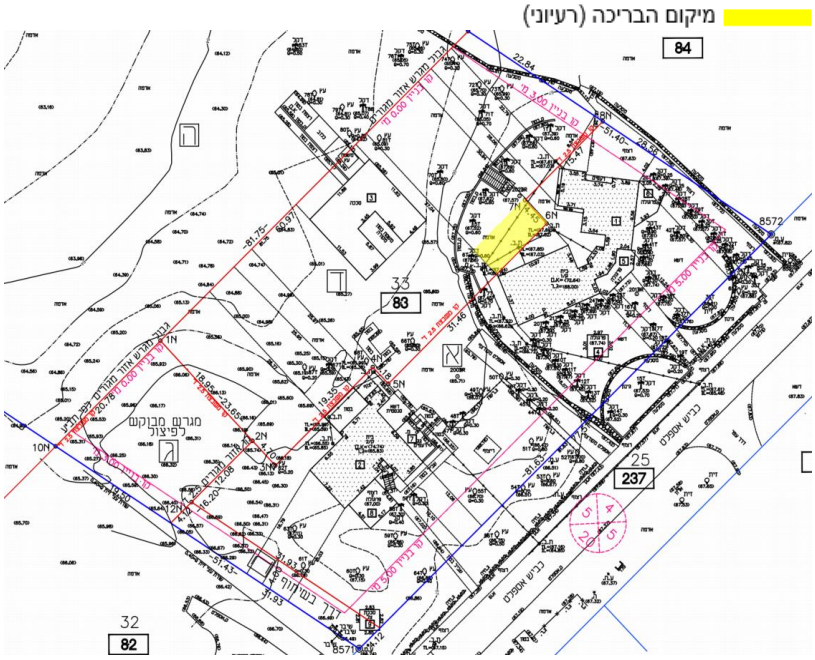

# נספח גדלי מבנים בהתאם להיקף חקלאות

## שטחי מבנים חקלאיים (מ"ר) - גידולים צימחיים

| הענף | סוג הגידול | מיקום כללי | מיקום במשק משפחתי | גודל שטח מעובד | שטח אריזה ומיון | שטח קירור | שטח מחסן שירות | שירותים, מקלחות, חדר אוכל ומטבח | סככת ציוד וכלים חקלאיים | ס"ה שטח | הערות |
|---|---|---|---|---|---|---|---|---|---|---|---|
| מטעים | נשירים וסובטרופים | שטח מבונה | חלקה א | 20 עד 150 דונם | 320 | 100 | 100 | 60 | 150 | 730 | |
| | נשירים וסובטרופים | שטח מבונה | חלקה א | 150 עד 300 דונם | 380 | 100 | 100 | 60 | 250 | 890 | |
| | בשטח פתוח | שטח פתוח | גם חלקה ב וג | מעל 40 ד' | 0 | 0 | 0 | 0 | 250 | 250 | מפולשת. מחסן 20 מ"ר כחלק מהסככה. |
| | כרם מאכל | שטח מבונה | חלקה א | 20 עד 150 דונם | 300 | 100 | 100 | 60 | 150 | 710 | |
| | כרם מאכל | שטח מבונה | חלקה א | 150 עד 300 דונם | 470 | 100 | 100 | 60 | 250 | 980 | |
| | כרם מאכל | שטח פתוח | גם חלקה ב וג | מעל 60 ד' | 0 | 0 | 0 | 0 | 250 | 250 | מפולשת. מחסן 20 מ"ר כחלק מהסככה. |
| | כרם יין | שטח מבונה | חלקה א | 20 עד 100 דונם | 0 | 0 | 100 | 60 | 40 | 200 | |
| | כרם יין | שטח מבונה | חלקה א | מעל 100 ד' | 0 | 0 | 100 | 60 | 160 | 320 | |
| | כרם יין | שטח פתוח | גם חלקה ב וג | מעל 60 ד' | 0 | 0 | 0 | 0 | 250 | 250 | מפולשת. מחסן 20 מ"ר כחלק מהסככה. |
| | בננות | שטח מבונה | חלקה א | 20 עד 150 דונם | 360 | 100 | 100 | 60 | 150 | 770 | |
| | בננות | שטח מבונה | חלקה א | 150 עד 300 דונם | 360 | 100 | 100 | 60 | 250 | 870 | |
| | בננות | שטח פתוח | גם חלקה ב וג | מעל 150 ד' | 0 | 0 | 0 | 0 | 250 | 250 | מפולשת. מחסן 20 מ"ר כחלק מהסככה. |
| | שקדים | שטח מבונה | חלקה א | מינימום 50 ד' | 0 | 0 | 100 | 0 | 150 | 250 | |
| | שקדים | שטח פתוח | גם חלקה ב וג | מעל 50 ד' | 0 | 0 | 0 | 0 | 150 | 150 | מפולשת. מחסן 20 מ"ר כחלק מהסככה. |
| | זיתים | שטח מבונה | חלקה א | מינימום 50 ד' | 0 | 0 | 100 | 0 | 150 | 250 | |
| | זיתים | שטח פתוח | גם חלקה ב וג | מעל 50 ד' | 0 | 0 | 0 | 0 | 150 | 150 | מפולשת. מחסן 20 מ"ר כחלק מהסככה. |
| | הדרים | שטח מבונה | חלקה א | מינימום 50 ד' | 300 | 110 | 100 | 60 | 150 | 720 | |
| | הדרים | שטח מבונה | חלקה א | 50 עד 180 דונם | 450 | 200 | 100 | 60 | 150 | 960 | |
| | הדרים | שטח פתוח | גם חלקה ב וג | אין בניה | 0 | 0 | 0 | 0 | 0 | 0 | |
| | תמרים, תאנים, שסק וכו' | שטח מבונה | חלקה א | 20 עד 150 דונם | 320 | 100 | 100 | 60 | 150 | 730 | |
| | תמרים, תאנים, שסק וכו' | שטח פתוח | גם חלקה ב וג | אין בניה | 0 | 0 | 0 | 0 | 0 | 0 | |
| ירקות | פלפל | שטח מבונה | חלקה א | 20 עד 50 ד' | 400 | 60 | 100 | 60 | 150 | 770 | |
| | פלפל | שטח מבונה | חלקה א | 50 עד 150 דונם | 600 | 80 | 100 | 60 | 250 | 1,090 | |
| | מלונים | שטח מבונה | חלקה א | 20 עד 50 ד' | 400 | 60 | 100 | 60 | 150 | 770 | |
| | מלונים | שטח מבונה | חלקה א | 50 עד 150 דונם | 600 | 80 | 100 | 60 | 250 | 1,090 | |
| | עגבניות שרי | שטח מבונה | חלקה א | 20 עד 50 ד' | 300 | 60 | 100 | 60 | 150 | 670 | |
| | עגבניות שרי | שטח מבונה | חלקה א | 50 עד 150 דונם | 500 | 80 | 100 | 60 | 250 | 990 | |
| | תבלינים טריים | שטח מבונה | חלקה א | 10 עד 30 דונם | 300 | 80 | 100 | 60 | 150 | 690 | |
| | תבלינים טריים | שטח מבונה | חלקה א | 30 עד 150 דונם | 500 | 120 | 100 | 60 | 150 | 930 | |

## שטחי מבנים חקלאיים (מ"ר) - גידולים צימחיים

| הענף | סוג הגידול | מיקום כללי | מיקום במשק משפחתי | גודל שטח מעובד | שטח אריזה ומיון | שטח קירור | שטח מחסן שירות | שירותים, מקלחות, חדר אוכל ומטבח | סככת ציוד וכלים חקלאיים | ס"ה שטח | הערות |
|---|---|---|---|---|---|---|---|---|---|---|---|
| ירקות | ירקות אחרים | שטח מבונה | חלקה א | 20 עד 50 ד' | 300 | 60 | 100 | 60 | 150 | 670 | |
| | ירקות אחרים | שטח מבונה | חלקה א | 50 עד 150 דונם | 500 | 80 | 100 | 60 | 250 | 990 | |
| | פטריות | שטח מבונה | חלקה א | | 400 | 0 | 0 | 0 | 0 | 400 | |
| | תות שדה | שטח מבונה | חלקה א | 10 עד 50 דונם | 100 | 20 | 60 | 60 | 150 | 390 | |
| | כללי | שטח פתוח | גם חלקה ב וג | מינימום 50 ד' | 0 | 0 | 20 | 0 | 100 | 120 | |
| | תות שדה | שטח פתוח | גם חלקה ב וג | מינימום 20 ד' | 0 | 0 | 0 | 0 | 150 | 150 | מפולשת. מחסן 20 מ"ר כחלק מהסככה. |
| פרחים | פרחים | שטח מבונה | חלקה א | 10 עד 30 דונם | 240 | 60 | 100 | 60 | 150 | 610 | |
| | | שטח מבונה | חלקה א | 30 עד 100 דונם | 500 | 60 | 100 | 60 | 150 | 870 | |
| | | שטח פתוח | גם חלקה ב וג | אין בניה | 0 | 0 | 0 | 0 | 0 | 0 | |
| דבש | מכון רדיה | שטח מבונה | חלקה א | 3,500 כוורות | 340 | | 100 | 60 | 500 | 1,000 | תתאפשר גמישות בין סככות ציוד וכלים חקלאיים לשטחי אריזה ומיון (ניתן להמיר לשטח קירור עד 250 מ"ר מהיקף השטח הכולל). |
| שחת, קש | מתבן לאחסנת תוצרת | שטח מבונה | חלקה א | | | | | | | 1,000 | גודל המבנה ייקבע בהתייעצות עם מדריך שה"מ |
| ח. צמחית | מחסן חקלאי בסיסי | שטח מבונה | חלקה א | מינימום 7 דונם ועד 19 דונם | 0 | 0 | 40 | 0 | 60 | 100 | ניתן להגדיל את גודל הסככה המפולשת (סככת ציוד וכלים חקלאיים) עד להיקף של 110 מ"ר (סה"כ 150 מ"ר). |
| קנאביס רפואי | קנאביס רפואי - מבנה לטיפול ראשוני, אריזה ומיון. | שטח מבונה | חלקה א'/שטח למבני משק | | 1720 | 60 | 100 | 60 | 60 | 2,000 | תתאפשר גמישות בחלוקת גדלים אחרת בין השימושים השונים. |
| | | שטח פתוח | חלקה ב/ג | | 530 | 60 | 40 | 60 | 60 | 750 | תתאפשר גמישות בחלוקת גדלים אחרת בין השימושים השונים. |

### הערות

1. יש לראות בנתוני הטבלה המלצות מקצועיות על פיהן ניתן לקבוע את המלצת המשרד ביחס לגודל מבנה.
2. גודל שטח מעובד הינו טווח המאפשר להמליץ על היקף בינוי נדרש ולא בהכרח את המקסימום האפשרי.
3. מדובר בסדרי גודל. תתאפשר גמישות במידה וקיימים נתונים מקצועיים המצדיקים שינוי הנתון.
4. על מנת לתמוך בשינויים אלה נדרשת חוות דעת מדריך מקצוע ובלבד ששינוי המסגרת לא יחרוג מתוספת של 30%.
5. גודל מתבן לאחסנת תוצרת לא יעלה על 1,000 מ"ר ויקבע בהתאם להיקף הגידול ולצורך אחסנת תוצרת מקומית בלבד.
6. גידול קנאביס במבנה מבוקר (Indoor) יתאפשר רק מתוקף תכנית מפורטת (תב"ע), או בשטח בייעוד מבני משק, או כחלק ממבנה קיים ומאושר לטיפול בתוצרת חקלאית בייעוד חקלאי בחלקה א' או בייעוד מבני משק לאחר הוכחת גידול בחממות.

## שטחי מבנים חקלאיים (מ"ר) בעלי חיים

| הענף | סוג המבנה הנדרש | יחידת מידה | שטח ליחידה | הערות כלליות |
|---|---|---|---|---|
| רפת בקר לחלב | כל המבנים - מפתח כללי כולל כל המבנים לרבות מתבן, מאצרה וכו' | חולבת | 60 | היקף הגידול נמדד לפי מספר החולבות והעדר כולל חולבות ועגלים מתוצרת הרפת. גידול עגלים מחושב בנפרד. ניתן להמליץ על תוספת של 30% עבור סככות לשירות גידול עתידי במידת הצורך. |
| שטח מבנים וסככות כולל | סככות, מעברים, מבני שירות, יונקיה | מ"ר לכל חולבת | 36 | |
| עד 100 פרות | מכון חליבה, חצר המתנה ומבני שירות | מ"ר | 410 | |
| מ- 101 עד 300 פרות | מכון חליבה, חצר המתנה ומבני שירות | מ"ר | 480 | |
| מ- 301 עד 750 פרות | מכון חליבה, חצר המתנה ומבני שירות | מ"ר | 725 | |
| מ- 751 ויותר פרות | מכון חליבה, חצר המתנה ומבני שירות | מ"ר | 975 | |
| יונקיה | סככה | מ"ר לכל חולבת | 10 | |
| מאצרת זבל | מבנה מקורה | מ"ר לכל חולבת | 5 | בהתאם לדרישות איכה"ס. |
| מתבן | מתבן | מ"ר לכל חולבת | 3 | |
| עד 100 פרות | מתבן אחד | מ"ר | 350 | |
| מ- 101 עד 300 פרות | 2 מתבנים - שטח כולל | מ"ר | 800 | |
| מ- 301 עד 750 פרות | 5 מתבנים - שטח כולל | מ"ר | 2,000 | |
| מ- 751 עד 900 פרות | 6 מתבנים - שטח כולל | מ"ר | 2,400 | |
| בקר לבשר | | עגל | | |
| מפטמה בתחום בנוי | שטח שיכון לעגלים | מ"ר לכל עגל | 10 | גודל עדר מינימלי 100 ראש. |
| מפטמה בתחום בנוי | מתבן ל-1000 עגלים | מ"ר | 500 | |
| בקר במרעה | | | | |
| בשטח פתוח / בשטחי מרעה | סככה מפולשת | מקסימום - מ"ר | 80 | גודל עדר מינימלי 100 ראש. ללא סככות גידול. |
| | מחסן שירות | מקסימום - מ"ר | 20 | |
| | מתבן | מקסימום - מ"ר | 150 | |
| | מרכז מזון | מקסימום - מ"ר | 200 | |
| צאן לחלב בשטח בנוי | | | | אין לאשר בשטח פתוח |
| צאן לחלב בשטח בנוי | שטח שיכון - סככה וחצר | מ"ר לעז או כבשה חולבת | 5 | |
| | שטח שיכון - סככה וחצר | מ"ר לצפירה או שיה | 5 | |
| | מתבן | מ"ר לראש | 1.5 | מתבן למגדל חדש בדיר חדש עד 200 מ"ר. |
| | מרכז מזון מקורה | מ"ר לראש | 1.5 | מרכז מזון למגדל חדש בדיר חדש עד 200 מ"ר. |
| עד 300 כבשים | מכון חליבה, חצר המתנה, מחסן, מ.שירות | מ"ר | 365 | |
| | מבנה מכון | מ"ר | 110 | לפי 48 עמדות |
| | חצר המתנה | מ"ר | 150 | לפי 100 ראש בקבוצה ו2 קבוצות במקביל |

| הענף | סוג המבנה הנדרש | יחידת מידה | שטח ליחידה | הערות כלליות |
|---|---|---|---|---|
| עד 300 כבשים | מחסן, שירותים, חדר חלב | מ"ר | 105 | |
| מ- 301 עד 1000 כבשים | מכון חליבה, חצר המתנה, מחסן, מ.שירות | מ"ר | 485 | |
| | מבנה מכון | מ"ר | 130 | לפי 60 עמדות |
| | חצר המתנה | מ"ר | 225 | לפי 150 ראש בקבוצה ושתי קבוצות במקביל |
| | מחסן, שירותים, חדר חלב | מ"ר | 130 | |
| צאן לחלב בשטחי מרעה | שטח שיכון - סככה וחצר | מ"ר לעז או כבשה בוגרת, לצפירה או שיה | 3 | מגדל חדש – 100 ראש לפחות סככות שיכון בגודל 450 מ"ר<br>מעל 200 ראש – 900 מ"ר לכל היותר. במקרים מיוחדים, בהיקפי גידול גדולים משמעותית ובהתאמה להיקפי שטח המרעה, ניתן לשקול הגדלת סככות השיכון עד ל1,200 מ"ר. |
| | מתבן | מ"ר | 200 | |
| | מחסן | מ"ר | 30 | |
| | סככת כלים | מ"ר | 80 | |
| | מכון חליבה | מ"ר | 150 | |
| צאן לבשר | | | | |
| צאן לבשר בשטח בנוי | שטח שיכון - סככה וחצר | מ"ר לעז או כבשה בוגרת, לצפירה או שיה | 5 | מגדל חדש - 100 ראש לפחות ועד 200 ראש לכל היותר.<br>עד 300 ראש - גודל הסככות יחושב לפי מספר הראשים הקיים כפול 2.<br>בין 300 ל-400 ראש - עד 3,000 מ"ר.<br>מעל 400 ראש - לפי מספר הראשים בפועל, בתוספת 1,000 מ"ר. |
| | מתבן | מ"ר לראש | 1 | מתבן למגדל חדש בדיר חדש עד 200 מ"ר, לעדר קיים לפי מפתח של 1 מ"ר לראש. |
| | מרכז מזון מקורה | מ"ר לראש | 1 | מרכז מזון למגדל חדש בדיר חדש עד 200 מ"ר, לעדר קיים, לפי מפתח של עד 1 מ"ר לראש. |
| | מחסן ומשרד כולל שירותים | מקסימום - מ"ר | 100 | לפי 20 מ"ר מחסן + 30 מ"ר מבנה שירות לעדר עד 400 ראש. מעל זה תוספת של 5 מ"ר לכל 100 ראש. |
| | סככת כלים | מקסימום - מ"ר | 150 | סככת כלים-עד 80 מ"ר לעדר של עד 400 אמהות. מעבר לכך 10 מ"ר נוספים לכל 100 ראש. |
| צאן לבשר בשטח פתוח | שטח שיכון - סככה וחצר | מ"ר לעז או כבשה בוגרת, לצפירה או שיה | 4 | מגדל חדש - 100 ראש לפחות ועד 200 ראש לכל היותר.<br>עד 300 ראש - גודל הסככות יחושב לפי מספר הראשים הקיים כפול 2. |
| | מתבן | מ"ר לראש | 1 | מתבן למגדל חדש בדיר חדש עד 200 מ"ר, לעדר קיים לפי מפתח של 1 מ"ר לראש. |
| | מחסן ומשרד כולל שירותים | מקסימום - מ"ר | 30 | |
| | סככת כלים | מקסימום - מ"ר | 80 | |
| צאן לבשר בשטחי מרעה | שטח שיכון - סככה וחצר | מ"ר לעז או כבשה בוגרת, לצפירה או שיה | 3 | מגדל חדש – 100 ראש לפחות סככות שיכון בגודל 450 מ"ר<br>מעל 200 ראש – 900 מ"ר לכל היותר. במקרים מיוחדים, בהיקפי גידול גדולים משמעותית ובהתאמה להיקפי שטח המרעה, ניתן לשקול הגדלת סככות השיכון עד ל1,200 מ"ר. |
| | מתבן | מ"ר | 200 | |
| | מחסן | מ"ר | 30 | |
| | סככת כלים | מ"ר | 80 | |
| לול מטילות | | | | יש להעדיף מיקום מחוץ לנחלות בשטח חקלאי מיוחד או מבני משק וכד' |
| 6,000 מטילות | מבנה לול | מ"ר | 700 | |

| הענף | סוג המבנה הנדרש | יחידת מידה | שטח ליחידה | הערות כלליות |
|---|---|---|---|---|
| 12,000 מטילות | מבנה לול | מ"ר | 1,000 | |
| 20,000 מטילות | מבנה לול | מ"ר | 1,200 | |
| 40,000 מטילות | מבנה לול | מ"ר | 1,500 | |
| 6,000 מטילות חופש או אורגני | מבנה לול | מ"ר | 1,000 | |
| 6,000 מטילות מעוף (ללא כלובים) | מבנה לול | מ"ר | 700 | |
| 6,000 מעוף (3 קומות כלובים) | מבנה לול | מ"ר | 500 | |
| מבנה שרות לחווה | | מקסימום - מ"ר | 60 | |
| מחסן | | מקסימום - מ"ר | 100 | בלול מעל 12,000 מטילות יותר מחסן גדול יותר עד 150 מ"ר. |
| לול פטם (לרבות רביה ובתי אימון) | | 252 טון בלול "בסיסי" בגודל 1200 מ"ר | 1,200 | לייצור 1000 טון בשנה יש צורך ב-4 לולים בסיסיים, כ-5000 מ"ר נטו בסה"כ |
| במתחם לולי פטם | מבנה שרות לחווה | מקסימום - מ"ר | 60 | |
| | מחסן | מקסימום - מ"ר | 100 | בלול מעל 2000 טון יותר מחסן גדול יותר עד 250 מ"ר. |
| לול פרגיות כבדות, רביה כבדה, רביה קלה, הודים, הודים - בתי אימון, הודים - לול פיטום | מבנה | מקסימום - מ"ר | 1,000 | |
| | מבנה שרות לחווה | מקסימום - מ"ר | 60 | |
| | מחסן | מקסימום - מ"ר | 100 | בלול מעל 2000 טון יותר מחסן גדול יותר עד 250 מ"ר. |
| אורווה | | | | |
| | שטח שיכון וטיפולים לסוס כולל מחסן כלים וציוד | מ"ר לסוס | 35 | למגדל מתחיל המחזיק עד 2-5 סוסים בלבד, שטח האורווה על כל מרכיביה לא יעלה על 200 מ"ר. |
| | מחסן, שירות, שרותים, מקלחות | מקסימום - מ"ר | 100 | |
| | שרות- תצוגה, וטרינר, תרופות | מקסימום - מ"ר | 60 | |
| | מתבן בגובה 4 חבילות | מקסימום - מ"ר | 350 | |
| | מתבן בגובה 3 חבילות | מקסימום - מ"ר | 490 | |
| כלבייה | | | | |
| בהתאם לכרטיס המבנה | | | | |
| מדגה | | | | |
| שטח פתוח | מחסן כלים | מ"ר | 20 | |
| | סככת כלים וציוד | מ"ר | 80 | מפולשת. מחסן 20 מ"ר כחלק מהסככה. |
| שטחי גידול (בריכות) | לפי המלצת מדריך | | | |
| מדגה אינטנסיבי | בריכות מקורות ו/או מבנה מבוקר לגידול | | | בהתאם להיקף הגידול ובכפוף להמלצת אגף הדיג. |